COPYRIGHT © Hangzhou EZVIZ Software Co., Ltd. Tutti i diritti riservati.
Tutte le informazioni e i contenuti come, tra gli altri, testo, immagini e grafici, appartengono a Hangzhou EZVIZ Software Co., Ltd. (di seguito "EZVIZ"). Il presente manuale dell'utente (di seguito "il Manuale") non può essere in alcun modo riprodotto, modificato, tradotto o distribuito, parzialmente o interamente, senza previo consenso scritto di EZVIZ. Se non diversamente specificato, EZVIZ non rilascia alcuna garanzia o dichiarazione, esplicita o implicita, riguardante il Manuale.

Informazioni sul presente Manuale

Il presente Manuale contiene le istruzioni per l'uso e la gestione del prodotto. Le illustrazioni, i grafici e tutte le altre informazioni che seguono hanno solo scopi illustrativi ed esplicativi. Le informazioni contenute nel Manuale sono soggette a modifiche senza preavviso in seguito ad aggiornamenti del firmware o per altri motivi. È possibile scaricare la versione più recente dal sito di EZVIZ™ (http://www.ezviz.com).

Note sugli aggiornamenti

Nuova edizione – Gennaio 2024

Titolarità dei marchi

EZVIZ™,  e gli altri marchi registrati e loghi di EZVIZ sono di proprietà di EZVIZ nelle varie giurisdizioni. Gli altri marchi registrati e loghi menzionati di seguito appartengono ai rispettivi proprietari.

Esclusione di responsabilità

NELLA MASSIMA MISURA CONSENTITA DALLA LEGGE VIGENTE, IL PRODOTTO DESCRITTO E I RELATIVI HARDWARE, SOFTWARE E FIRMWARE, SONO FORNITI NELLO STATO IN CUI SI TROVANO, CON TUTTI GLI EVENTUALI DIFETTI ED ERRORI. EZVIZ NON FORNISCE ALCUNA GARANZIA, NÉ ESPLICITA NÉ IMPLICITA, ESCLUDENDO TRA LE ALTRE QUALSIASI GARANZIA SOTTINTESA DI COMMERCIABILITÀ, QUALITÀ SODDISFACENTE O IDONEITÀ A UNO SCOPO SPECIFICO E DI NON VIOLAZIONE DEI DIRITTI DI TERZI. EZVIZ, I SUOI AMMINISTRATORI, FUNZIONARI, DIPENDENTI O AGENTI NON SARANNO RESPONSABILI IN ALCUN CASO DI QUALSIVOGLIA DANNO SPECIALE, CONSEQUENZIALE, ACCIDENTALE O INDIRETTO, INCLUSI, TRA GLI ALTRI, DANNI PER PERDITA O MANCATO PROFITTO, INTERRUZIONE DELL'ATTIVITÀ, PERDITA DI DATI O DOCUMENTAZIONE, COLLEGATO ALL'USO DEL PRESENTE PRODOTTO, ANCHE QUALORA EZVIZ SIA STATA INFORMATA DELLA POSSIBILITÀ DI TALI DANNI.

NELLA MISURA MASSIMA CONSENTITA DALLA LEGGE VIGENTE, LA RESPONSABILITÀ TOTALE DI EZVIZ PER TUTTI I DANNI NON SUPERERÀ IN ALCUN CASO IL PREZZO ORIGINARIAMENTE PAGATO PER L'ACQUISTO DEL PRODOTTO.

EZVIZ DECLINA QUALSIASI RESPONSABILITÀ IN RELAZIONE A LESIONI PERSONALI O DANNI MATERIALI DERIVANTI DALL'INTERRUZIONE DEL PRODOTTO O DALLA CESSAZIONE DEL SERVIZIO A CAUSA DI: A) INSTALLAZIONE INADEGUATA O UTILIZZO DIVERSO DA QUANTO PREVISTO; B) TUTELA DI INTERESSI NAZIONALI O PUBBLICI; C) FORZA MAGGIORE; D) CAUSE CONNESSE ALL'UTENTE O A TERZI, TRA CUI, SENZA LIMITAZIONI, UTILIZZO DI PRODOTTI, SOFTWARE, APPLICAZIONI DI TERZI, TRA LE ALTRE POSSIBILI CAUSE.

IN RIFERIMENTO AI PRODOTTI CON ACCESSO A INTERNET, L'USO DEL PRODOTTO È DA CONSIDERARSI TOTALMENTE A RISCHIO DELL'UTENTE. EZVIZ DECLINA QUALSIASI RESPONSABILITÀ IN RELAZIONE A FUNZIONAMENTI ANOMALI, VIOLAZIONE DELLA RISERVATEZZA O ALTRI DANNI RISULTANTI DA ATTACCHI INFORMATICI, INFEZIONE DA VIRUS O ALTRI RISCHI LEGATI ALLA SICUREZZA SU INTERNET; TUTTAVIA, EZVIZ FORNIRÀ TEMPESTIVO SUPPORTO TECNICO, SE NECESSARIO. LE LEGGI SULLA SORVEGLIANZA E SULLA PROTEZIONE DEI DATI VARIANO IN BASE ALLA GIURISDIZIONE. PRIMA DI UTILIZZARE IL PRODOTTO CONSULTARE TUTTE LE LEGGI PERTINENTI IN VIGORE NELLA PROPRIA GIURISDIZIONE PER GARANTIRE UN UTILIZZO CONFORME. EZVIZ DECLINA QUALSIASI RESPONSABILITÀ QUALORA IL PRESENTE PRODOTTO SIA UTILIZZATO PER FINI ILLECITI.

IN CASO DI CONFLITTO TRA QUANTO SOPRA E LA LEGGE VIGENTE, PREVARRÀ QUEST'ULTIMA.

Sommario

Panoramica 1

1. Contenuto della confezione 1
2. Informazioni di base 1

Configurazione 2

1. Download dell'app EZVIZ 2
2. Installare la tastiera 2
3. Collegare la tastiera 3
4. Utilizzando la tastiera 4
5. Metodi di sblocco multipli 4

Manutenzione 5

1. Smontare la tastiera 5
2. Cambiare le batterie 5
3. Cellule alcaline asciutte sostituibili 6

Panoramica

1. Contenuto della confezione



Carta-Codice-Versione

o



Versione con impronta digitale, carta, codice di accesso

Tastierino (x1)



Supporto a parete per tastierino (x1)



Modello di trapano per tastierino (x1)



Pin (x1)



Distintivi (x2)



Pila AA (×2)



Kit di viti (x1)



Informazioni sulle norme (1 pz.)



Guida rapida (1 pz.)

L'aspetto della tastiera è soggetto a quella effettiva che hai acquistato.

2. Informazioni di base

Qui prendiamo ad esempio la versione con impronta digitale, carta e codice.

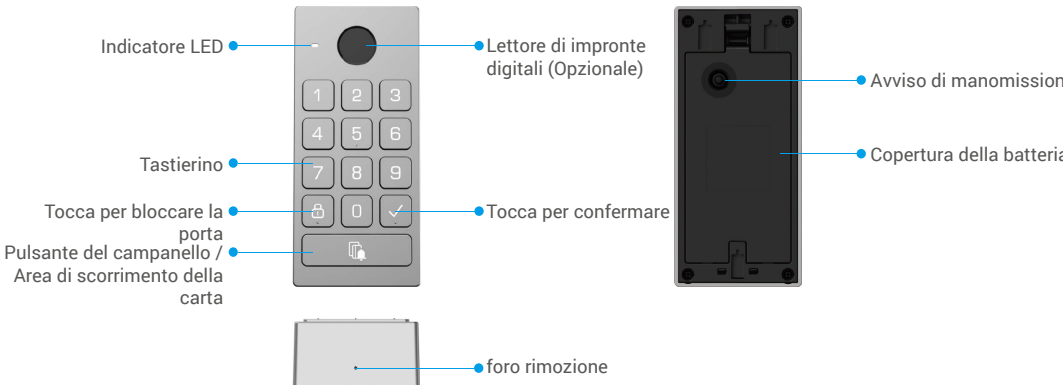

Solo la versione Fingerprint-Card-Passcode supporta il lettore di impronte digitali.

Nome	Descrizione	
Indicatore LED		Rosso fisso: Acceso, non abbinato alla serratura.
		Luce rossa lampeggiante: Associazione fallita. / Eccezione del dispositivo. / Verifica sblocco fallita. / Il dispositivo si sta ripristinando.
		Bianco solido: accoppiamento riuscito. / Verifica di sblocco riuscita.
		Lampeggio bianco: Modalità di accoppiamento./Aggiunta di chiavi di sblocco.
		Lampeggio rosa: Batteria scarica.
Pulsante del campanello	• Ring: Premere il pulsante del campanello una volta. • Reset: Premere e tenere premuto il pulsante del campanello prima di installare la batteria, quindi installare le batterie. Quando il LED lampeggia in rosso, rilasciare il pulsante e il dispositivo si resetta con successo.	

Configurazione

Attenersi ai seguenti passaggi per impostare il sistema:

1. Scarica l'app EZVIZ e accedi al tuo account EZVIZ
2. Installare la tastiera.
3. Aggiungi la serratura al tuo account EZVIZ.
4. Collega il tastierino al tuo blocco.

1. Download dell'app EZVIZ

1. Connettere il proprio telefono alla rete Wi-Fi (opzione consigliata).
2. Scaricare e installare l'app EZVIZ cercando "EZVIZ" nell'App Store o in Google Play™.
3. Avviare l'app e creare un account utente EZVIZ

APP EZVIZ

Download on the App Store | GET IT ON Google Play

Se l'app è già stata utilizzata, verificare di avere la versione più recente. Per verificare la presenza di aggiornamenti, accedere all'App Store e cercare EZVIZ.

2. Installare la tastiera

2.1.Installare la batteria

1 Rimuovi il coperchio della batteria.

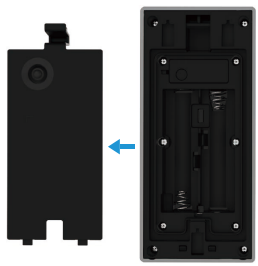

2 Installare 2batterie di dimensioni AA (incluse nelconfezione) nell'alloggiamento della batteria e installare ilcoperchio posteriore della batteria.

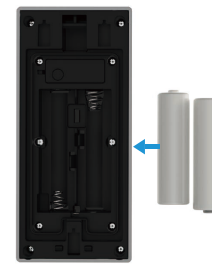

2.2.Installare la tastiera

Opzione A (per pareti lisce)

1. Pulire il luogo di installazione e asciugarlo..
2. Strappare la fiamma dell'adesivo in schiuma e quindi incollare ilstaffa a parete direttamente nella posizione di installazione desiderata,e premi forte.

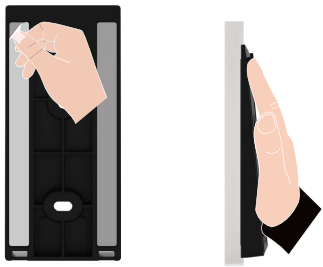

3. Fissare il tastierino al supporto a parete, come mostrato nella figura sottostante.

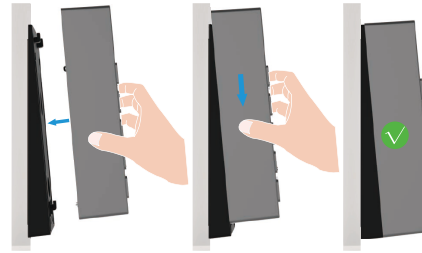

Opzione B (per parete irregolare)

1. Posizionare la dima del trapano sulla superficie delposizione di installazione e praticare due fori per le viti.
2. (Opzionale) Inserire gli ancoraggi nei fori.
3. Fissare il supporto di montaggio utilizzando le viti in metallo fornite.

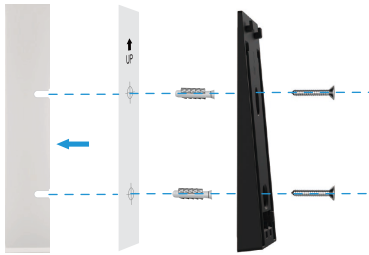

4. Fissare il tastierino al supporto a parete, come mostrato nella figura sottostante.

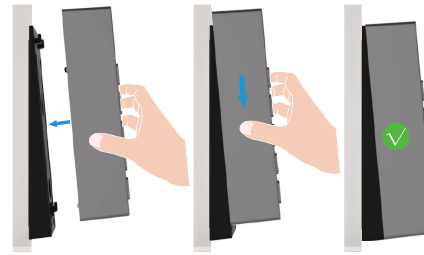

3. Collegare la tastiera

1. Vai alla pagina di anteprima della serratura e tocca “Impostazioni -> Gestione accessori -> Vai a collegare” per collegare il tastierino.
2. Premere e tenere premuto il pulsante del campanello sulla tastiera per 3 secondi, quando il LED lampeggia in bianco, la tastiera entra in modalità di associazione.
3. Tocca “Passaggio successivo” per completare la connessione.

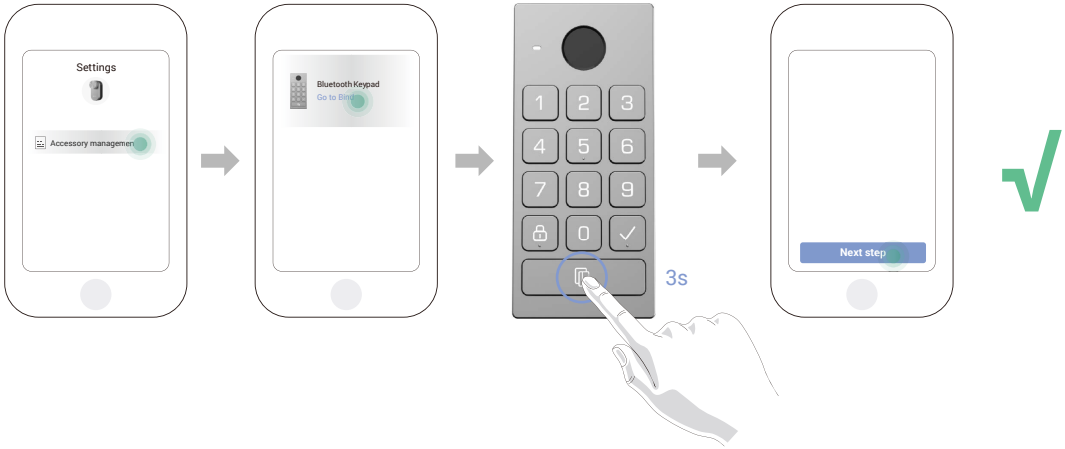

Se vuoi scollegare la tastiera, tocca il pulsante di scollegamento nell'interfaccia della gestione degli accessori.

4. Utilizzando la tastiera

Dopo aver associato la tastiera Bluetooth alla serratura della porta, è possibile sbloccarla mediante metodi come l'impronta digitale, lo swipe della carta e il codice di accesso.

(1) Aggiungi impronta digitale (opzionale)

1. Vai alla pagina di anteprima della serratura e tocca “Impostazioni -> Gestione accessori -> Gestione metodo di sblocco”.
2. Tocca il pulsante “Aggiungi impronte digitali”, quindi premi qualsiasi tasto sulla tastiera per attivare la tastiera.
3. Quando il LED indicatore diventa lampeggiante bianco, toccare il lettore di impronte digitali e ripetere l’operazione in diverse direzioni per 6 volte, l’impronta digitale è stata aggiunta con successo.

(2) Aggiungi carta

1. Vai alla pagina di anteprima della serratura e tocca “Impostazioni -> Gestione accessori -> Gestione metodo di sblocco”.
2. Tocca il pulsante “Aggiungi carte” e premi qualsiasi tasto sulla tastiera per attivare la tastiera.
3. Quando il LED indicatore diventa lampeggiante bianco, seguire la procedura guidata dell’app per passare la carta sull’area di lettura della carta.

(3) Aggiungi il codice di accesso

1. Vai alla pagina di anteprima della serratura e tocca “Impostazioni -> Gestione accessori -> Gestione metodo di sblocco”.
2. Premi il pulsante “Aggiungi codici di accesso”.
3. Quindi seguire la procedura guidata dell’app per inserire il codice di accesso valido di 6-10 cifre corrispondente.

5. Metodi di sblocco multipli

(1) Apri la porta con la tua impronta digitale

Posiziona la tua impronta digitale sul lettore di impronte digitali per sbloccare la porta.

(2) Apri la porta con una carta

Posizionare la carta sull'area di lettura per sbloccare la porta.

(3) Apri la porta con un codice di accesso

Premere il codice di accesso e poi premere il pulsante "√" per sbloccare la porta.

Manutenzione

1. Smontare la tastiera

- Se le batterie della tastiera si esauriscono, è necessario smontare la tastiera dalla placca posteriore a muro e sostituire le vecchie batterie con delle nuove.
- Si consiglia di disattivare l'allarme antimanomissione prima di rimuovere il tastierino dalla piastra posteriore, si prega di seguire i passaggi sottostanti:

1. Vai alla pagina di anteprima della serratura e tocca “Impostazioni-Impostazioni allarme”.
2. Tocca per disattivare l’allarme di manomissione.

1. Usa il pin fornito per premere e tenere premuto il foro nella parte inferiore del tastierino, nel frattempo rimuovi il tastierino dalla placca posteriore.

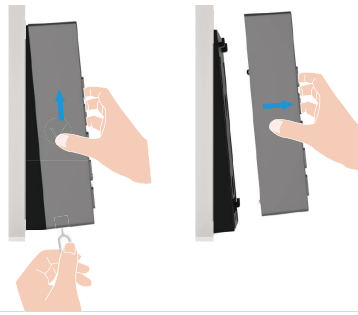

2. Cambiare le batterie

Avvertenze e istruzioni per la sicurezza della batteria

AVVERTENZA: Esiste il rischio di esplosione se le batterie sono sostituite in modo errato. Leggere e seguire attentamente tutte le istruzioni per le Batterie.

- Utilizzare solo le batterie indicate: Quando si sostituiscono, è necessario utilizzare quattro (4) nuove batterie alcaline AA di alta qualità (LR6, 1,5 V). Per prevenire esplosioni, assicurarsi di utilizzare la tensione e la polarità adeguate. Non mescolare batterie alcaline con altri tipi (ad es., carbonio-zinco, litio o NiMH ricaricabili).
- Non mescolare le batterie nuove e quelle vecchie: Sostituire sempre tutte e quattro le batterie allo stesso tempo.
- Verificare la polarità corretta: Non invertire i terminali (+) e (-) quando si inseriscono le Batterie.
- Rimozione delle batterie durante la conservazione a lungo termine: Se la serratura smart non viene utilizzata per un lungo periodo di tempo, rimuovere le batterie per evitare perdite e danni al dispositivo.
- Non ricaricare il dispositivo né esporlo al calore: Non caricare mai le batterie alcaline non ricaricabili. Non gettarle nel fuoco e non esporle a temperature eccessive.
- Smaltimento corretto: Smaltire le batterie esaurite nel rispetto delle leggi ambientali locali e delle normative sul riciclaggio. Non smaltirle con i normali rifiuti domestici.
- Specifiche di sostituzione: Quando si sostituiscono le batterie, utilizzarle dello stesso modello o di specifiche equivalenti (fare riferimento a “Cellule alcaline asciutte sostituibili”).

1 Rimuovi il coperchio della batteria e le vecchie batterie.

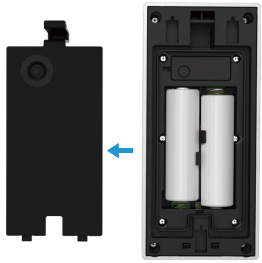

2 Installare 2 batterie di formato AA nello scomparto delle batterie e serrare il coperchio delle batterie.

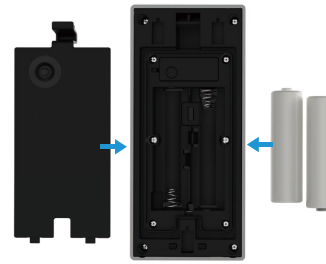

i Per ulteriori informazioni sul dispositivo fare riferimento al sito www.ezviz.com/it.

3. Cellule alcaline asciutte sostituibili

Tipo di batteria del dispositivo: Cellule alcaline asciutte sostituibili.
Modello batteria: LR6
Tensione nominale: 1,5 V CC
Capacità nominale: 2950mAh
Produttore della batteria: NINGBO GP & SONLUK BATTERY CO., LTD.

Ingredienti	Formula Chimica	Numero CAS.	Contenuto approssimativo (% in peso)
			LR6
Biossido di manganese	MnO_2	1313-13-9	42,6
Zinco	Zn	7440-66-6	18,1
Acqua	H_2O	7732-18-5	8,3
Idrossido di potassio	KOH	1310-58-3	6,3
Grafite	C	7782-42-5	3,0
Ottone	CuZn	12597-71-6	2,4
Ferro	Fe	7439-89-6	17,5
Ni-plating	Ni	7440-02-0	0,3
Nylon	$(C_{12}H_{22}N_2O_2)_n$	32131-17-2	0,9
Cellulosa	$(C_6H_{10}O_5)_n$	65996-61-4	0,3
PVA	$(C_2H_4O)_n$	9002-89-5	0,3